



เทศบาลเมืองพิบูลมั่งสาหาร

DIGITAL GOVERNMENT

รัฐบาลดิจิทัล

โดย เทศบาลเมืองพิบูลมั่งสาหาร

อำเภอพิบูลมั่งสาหาร จังหวัดอุบลราชธานี

ดร.ศิริมาเมธวดี ศิรธนิตรา

นายกเทศมนตรีเมืองพิบูลมั่งสาหาร





ผลการดำเนินงานที่โดดเด่นเกี่ยวกับการดำเนินการทางอิเล็กทรอนิกส์

● เทศบาลเมืองพิบูลมังสาหาร

PHIBUN WARROOM





PHIBUN WARROOM



การบริหารจัดการพื้นที่ประสบอุทกภัยด้วยระบบดิจิทัล
แพลตฟอร์มวอร์รูม ของเทศบาลเมืองพิบูลมังสาหาร



โครงการนวัตกรรม ด้านที่ 4

การสร้างความพร้อมและจัดการภาวะวิกฤต

โดย เทศบาลเมืองพิบูลมังสาหาร

อำเภอพิบูลมังสาหาร จังหวัดอุบลราชธานี



ภาพรวมการทำงานของระบบ

PHIBUN
WARROOM

ตั้งวอร์รูมรับสถานการณ์

“พายุนันรู ถล่มเมืองพิบูล”

เมื่อวันที่ 28 กันยายน 2565



โครงการประกวดนวัตกรรม “ท้องถิ่นดิจิทัล”

ประจำปี 2565



ข้อมูลพื้นฐานของเขตเทศบาลพิบูลมั่งหาร

- ประชากร 10,697 คน
- จำนวน 4,635 ครัวเรือน
- ประชากรแฝงประมาณ 10,967 คน
- มีพื้นที่ทั้งหมด 6 ตารางกิโลเมตร
- มีพื้นที่ทอดยาวตามริมฝั่งแม่น้ำมูล
- เป็นพื้นที่รับมวน้ำจากแม่น้ำมูลและแม่น้ำชีในช่วงฤดูฝนทำให้เกิดน้ำท่วมเกือบทุกปี

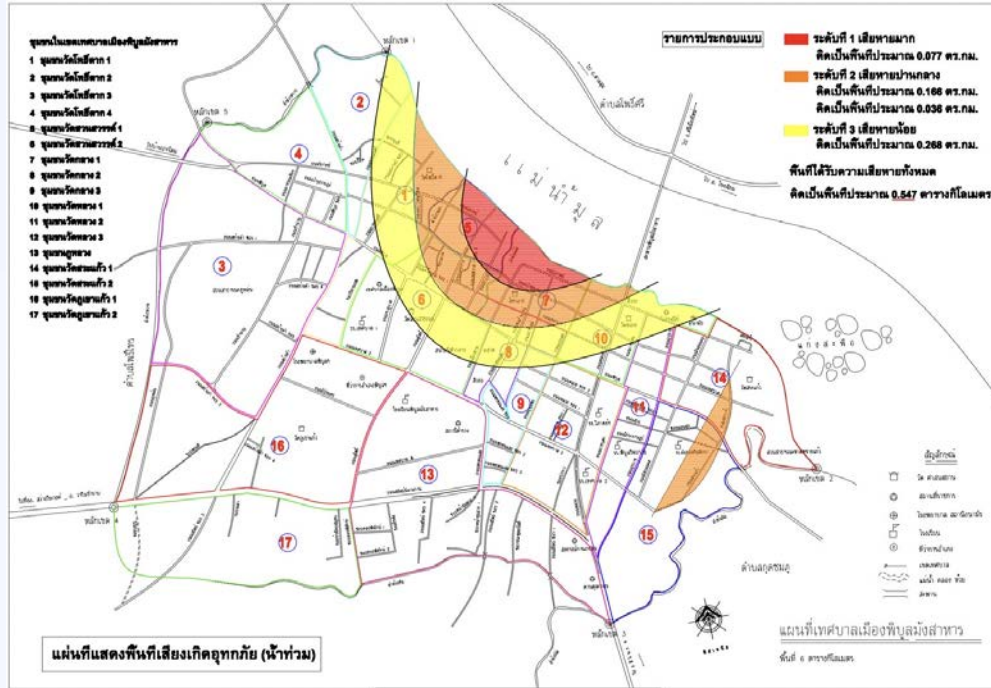



ภาพรวมของระบบงาน



1 ติดตามสถานการณ์ระดับน้ำ

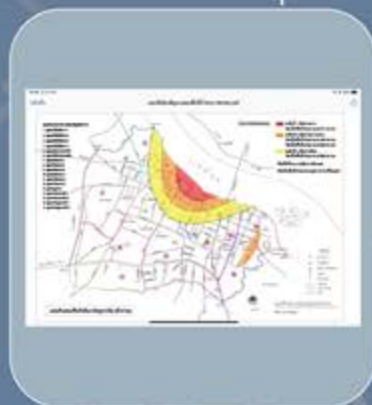

2 แผนที่สถานการณ์น้ำท่วมเข้าเมือง



3 หนัารายงานระดับความเสียหายโดยงานป้องกัน



5 สามารถสร้างกิจกรรมให้ความช่วยเหลือได้ทันที และ ทักถึงกับผู้บริหารบ้านระบบ Line OA กับเจ้าหน้าที่ได้ตลอดเวลา



8 ระบบยังสามารถบันทึกข้อมูลเสียหายตามระเบียบราชการได้



7 สามารถแจ้งความช่วยเหลือเยียวยาให้ชาวบ้านรวดเร็วตรงกลุ่มเป้าหมายที่ได้รับผลกระทบ



6 เพื่อแจ้งให้ชาวบ้านทราบข่าวทันและแจ้งคิวชาวบ้านเพื่อรับถุงยังชีพ



ประมวลภาพอุทกภัยน้ำท่วมปี 65 อำเภอพิบูลมังสาหาร





ประมวลภาพอุทกภัยน้ำท่วมปี 65 อำเภอพิบูลมังสาหาร





ภาพรวมของผลงานนวัตกรรมดิจิทัล

จากปัญหาที่เกิดขึ้น ผู้บริหาร จึงดำเนินการประชุมและพัฒนา

ระบบแพลตฟอร์มวอร์รูม ของเทศบาลเมืองพิบูลมังสาหาร และทำการเชื่อมต่อกับโซเชียลมีเดีย ไลน์ ประชาชนจึงสามารถเข้าถึงบริการดิจิทัลต่างๆของเทศบาลได้อย่างสะดวก รวดเร็วและง่ายต่อการเรียนรู้ใช้งานระบบ และระบบนี้ยังสามารถคาดการณ์ สถานการณ์ฉุกเฉิน ที่เกิดอหุภภัย นำท่วม ล่วงหน้าได้ จากปริมาณน้ำและสถานการณ์แวดล้อมที่เกิดขึ้นเช่น ภายุนร ที่ผ่านมา ระบบวอร์รูมของเทศบาลสามารถแจ้งเตือนภัย และข้อมูลต่างๆ ถึงประชาชนได้อย่างรวดเร็วทันทั่วทั้งที่ และเทศบาลเองก็ทราบถึงพื้นที่ที่ต้องดำเนินการเข้าไปช่วยเหลือประชาชนได้อย่างถูกต้องตรงเป้าหมาย **ลดการเสียหายต่อชีวิตและทรัพย์สินของประชาชน** ได้เป็นอย่างมาก ทำให้ประชาชนในพื้นที่พึงพอใจมาก

นอกจากนี้ทุกหน่วยงานในอำเภอยังทำงานแบบบูรณาการ ให้ทุกส่วนที่เกี่ยวข้องสามารถเข้าถึงข้อมูลได้ตามอำนาจหน้าที่ของตนเอง เช่น งานป้องกันเข้าใช้ระบบเพื่อสำรวจข้อมูลผู้ประสบภัย กองช่าง เข้าใช้ระบบเพื่อประเมินความเสียหาย กองคลังเข้าใช้งานระบบเพื่อให้ความช่วยเหลือ เยียวยา จ่ายถุงยังชีพ พร้อมส่งข่าวแจ้งให้มารับการช่วยเหลือไปยังไลน์ของประชาชนรายบุคคลได้ทันที สำนักปลัดเข้าใช้งานระบบ ส่งออกข้อมูลผู้ประสบภัยเพื่อรายงานอำเภอ จังหวัดได้ทันที เป็นต้น

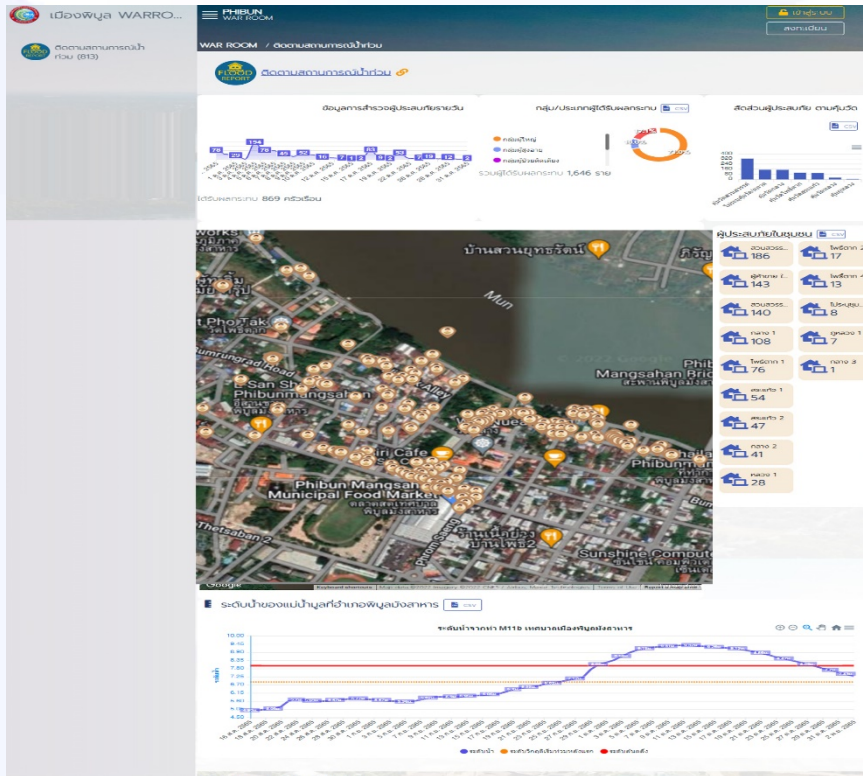



แนวคิดในการพัฒนางาน

● เทศบาลเมืองพิบูลมังสาหาร



ชัดเจน

ดูแล

ทันสมัย

ช่วยเหลือ

เท่าเทียม

โปร่งใส

ตรงปัญหา

จับใจ

ตรวจสอบได้



ประชาชนใจ
ในเมืองพิบูล

“พัฒนาเมือง ยกกระดับคุณภาพชีวิตของประชาชน
ด้วยเทคโนโลยีดิจิทัล”





การมีส่วนร่วมในการพัฒนา

PHIBUN WARROOM **วอร์รูมของคนเมืองพิบูล** ที่เกิดจากความร่วมมือจากหลายภาคส่วนในอำเภอพิบูลมังสาหาร ได้แก่ อำเภอพิบูลมังสาหาร โรงพยาบาลฯ สำนักงานสาธารณสุขอำเภอฯ และโรงเรียนในสังกัดเทศบาล มีศูนย์ดิจิทัลชุมชนเทศบาลเมืองพิบูลมังสาหารทำหน้าที่สร้างเยาวชนเมืองพิบูล ให้เป็นจูนีเยอร์โปรแกรมเมอร์ ร่วมพัฒนาระบบวอร์รูมที่ตอบโจทย์การทำงานของทุกองค์กรในอำเภอ ยกกระตักการให้บริการประชาชน ด้วยชุดข้อมูลที่ยุทธการร่วมกันอย่างเป็นระบบ เพิ่มช่องทางให้ประชาชนเข้าถึงบริการภาครัฐได้สะดวกมากยิ่งขึ้นด้วยเทคโนโลยีดิจิทัล



แนวคิดการพัฒนาระบบ



PHIBUN WARROOM

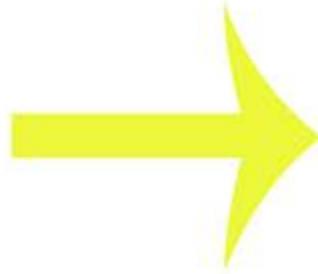

เทศบาลเมืองพิบูล คอนเน็ค

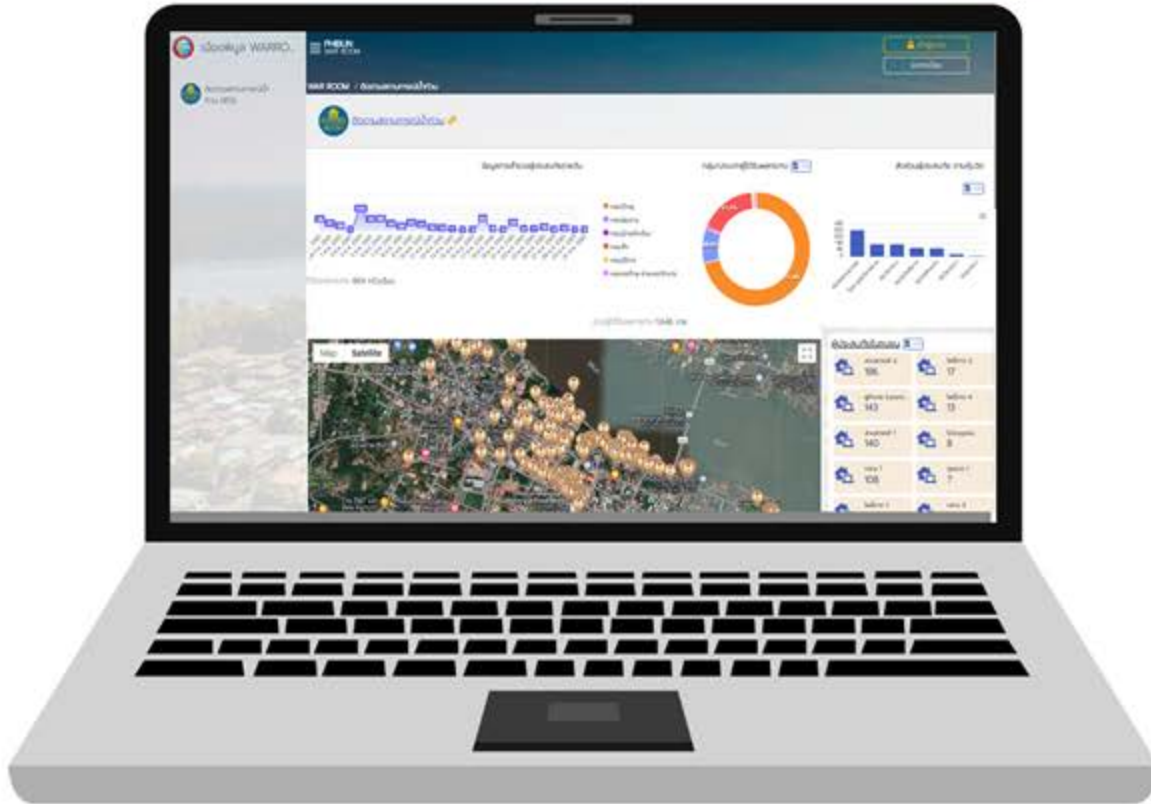

โครงการประกวดนวัตกรรม “ท้องถิ่นดิจิทัล”

ประจำปี 2565



ระยะเฝ้าระวังภัย

ก่อนการเกิดอุทกภัย หรือภัยพิบัติต่างๆ

เทศบาลเมืองพิบูลมังสาหาร

ระดับน้ำจากท่า M11b เทศบาลเมืองพิบูลมังสาหาร

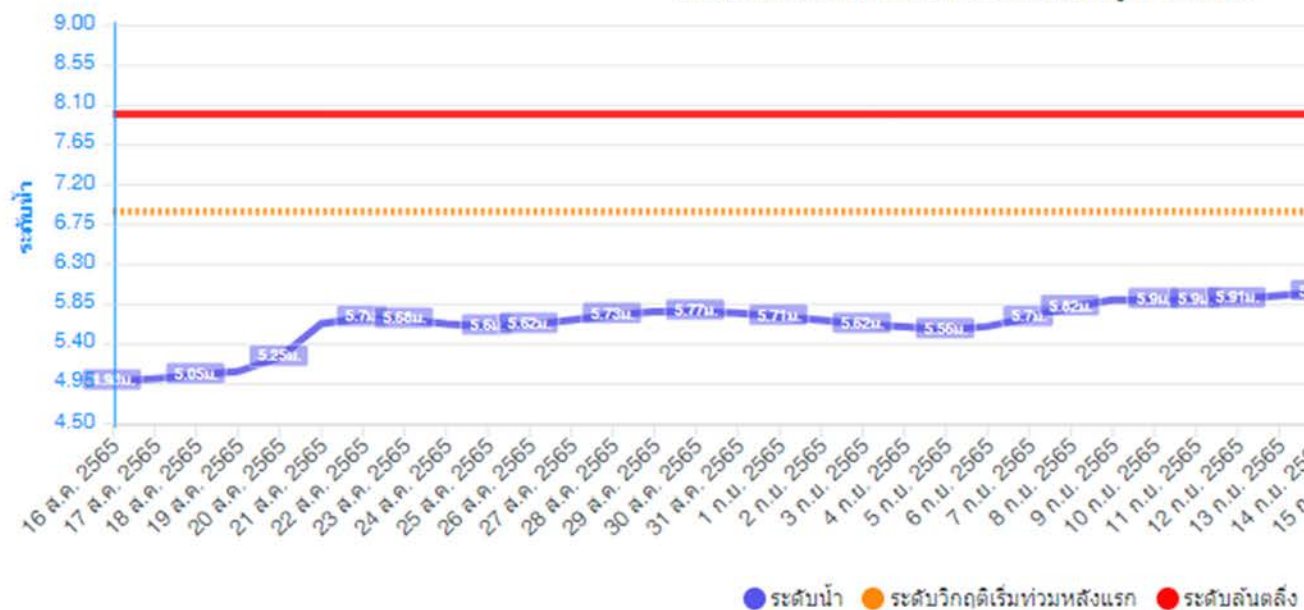

มีการแจ้งข้อมูลระดับน้ำแก่ประชาชนอย่างต่อเนื่องผ่านระบบ



เมื่อเกิดภัย

น้ำท่วมและวางแผน

พร้อมมือกับทุกสถานการณ์

- เปิดรับแจ้งเหตุ ขอความช่วยเหลือจาก
ประชาชน ผ่านระบบแพลตฟอร์มวอร์รูม ,
โทรศัพท์ , เว็บไซต์ ,ไลน์คอนเน็กและช่องทาง
อื่นๆ



Online SOS ทางระบบออนไลน์



1.สแกน
คิวอาร์โค้ดนี้
หรือเข้าไปที่เว็บไซต์

www.doctorjuonline.com/flood

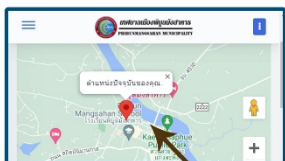

2.แตะเลือกที่ตั้งบ้านหรือจุดเกิดเหตุ
บนแผนที่ที่แสดงในระบบ

การแจ้งเหตุออนไลน์ น้ำท่วม/ขอความช่วยเหลือฉุกเฉิน



3. พิมพ์ชื่อผู้แจ้ง และรายละเอียด

- 3.1 ระบุบ้านเลขที่ ถนน
- 3.2 ระบุชุมชน
- 3.3 สมาชิกในบ้าน(ผู้ได้รับผลกระทบ
จากภัยฯ/เหตุ)
- 3.4 รายละเอียดการแจ้งเหตุที่เกิดขึ้น
- 3.5 ชื่อ-นามสกุล ผู้แจ้ง
- 3.6 เบอร์ติดต่อกลับ

12:40 86%

orjuonline.com

เทศบาลเมืองพิบูลมังสาหาร
PHIBUNWASARAKHAI MUNICIPALITY

3.1 113/43 ถนนบางกรุ

3.2 ชุมชน
กลาง 1

3.3 สมาชิกในบ้าน
อึ้ง-อึ้ง

นายสุข เกษมสันต์

กดเพิ่มรายชื่อสมาชิกครัวเรือน
กรณีมีมากกว่า 1 คน

รายละเอียด

3.4 ขอความช่วยเหลือเร่งด่วนของพื้นที่สูง

ชื่อผู้แจ้ง

3.5

3.6

IDLine

4.กด “ส่งคำร้อง”
รอเจ้าหน้าที่ติดต่อกลับ

ส่งคำร้อง



- งานป้องกันฯ ออกสำรวจพื้นที่เชิงรุก ลงทะเบียนข้อมูลผู้ประสบภัย บันทึกภาพเหตุการณ์ ส่งข้อมูลขึ้นระบบฯด้วยโทรศัพท์มือถือ

เมื่อเกิดภัย

ปรับปรุงข้อมูล ผู้ประสบภัย

ผู้รายงาน : นายวรวิทย์ นนทศิริ

ส่วนที่ 1 ข้อมูลผู้ประสบภัย

วันที่สำรวจ

29/09/2022

เลขบัตรประชาชน

XXXXXXXXXXXX

ชื่อนามสกุล*

นางเสงี่ยม วิเวก

เป็นผู้มีภูมิลำเนาอยู่ในเขตพื้นที่ของเทศบาลฯ

☐ ไม่ใช่ ☒ ใช่

ที่อยู่ บ้านเลขที่

14

ถนน

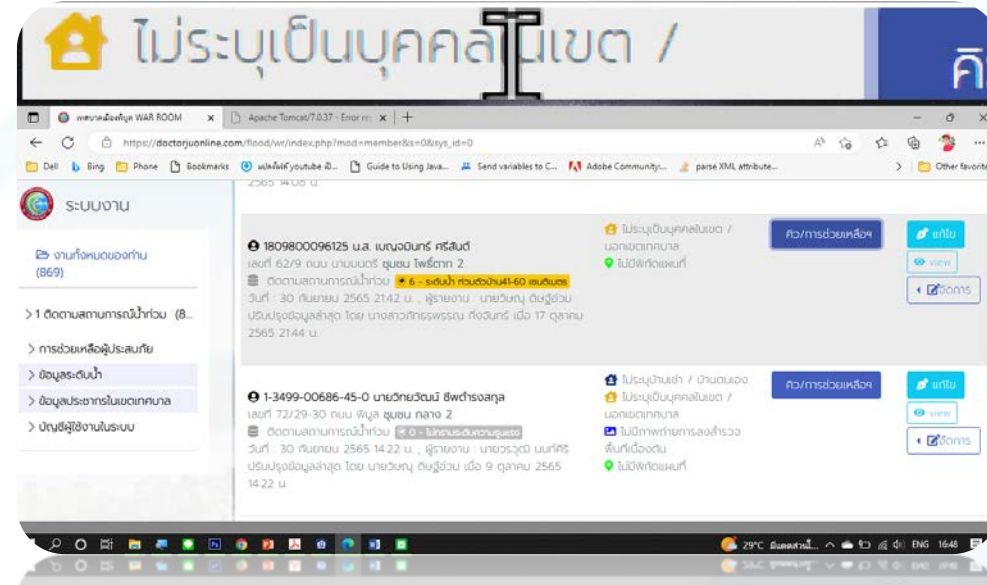

- งานทะเบียน ตรวจสอบความถูกต้องของข้อมูลที่น่าเข้าสู่ระบบได้ทันที เตรียมพร้อมให้ความช่วยเหลือประชาชนตามระเบียบฯ



เมื่อเกิดภัย

- งานพัฒนาชุมชน จัดทำบัญชีรายชื่อจากฐานข้อมูลผู้ประสบภัยที่มีอยู่ เพื่อให้การสงเคราะห์ถึงยังชีพอย่างทั่วถึง

- กองคลัง เตรียมการสงเคราะห์ช่วยเหลือ จัดสรรถึงยังชีพทั้งที่ได้รับบริจาค สนับสนุนสนับสนุนจากภาคส่วนต่างๆ สิ่งของพระราชทาน และสิ่งของที่เทศบาลจัดหาเอง ให้เพียงพอตามบัญชีรายชื่อซึ่งอัปเดตแบบ Realtime ทำให้ประชาชนได้รับการสงเคราะห์อย่างรวดเร็วและทั่วถึง

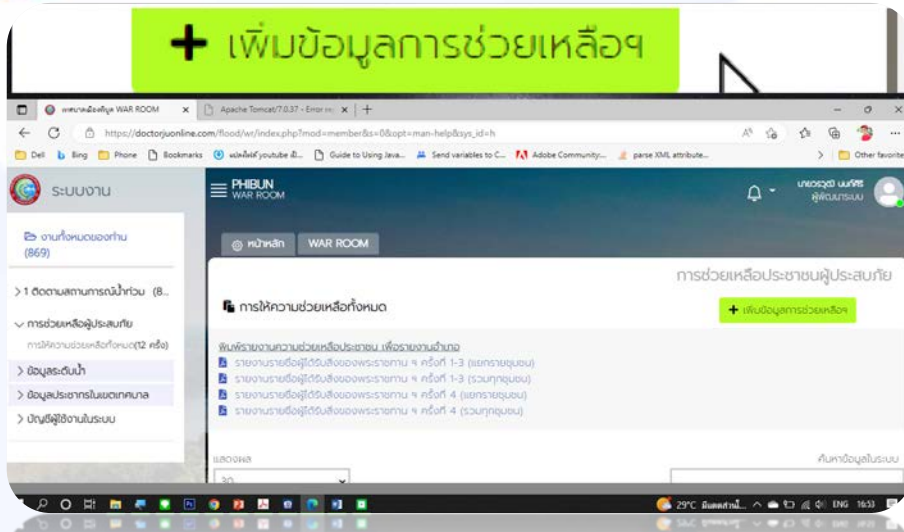

ประกาศบัญชีรายชื่อผู้ประสบอุทกภัย ในเขตพิบูลมังสาหาร

ประกาศบัญชีรายชื่อผู้ประสบอุทกภัย ในเขตพื้นที่เทศบาลเมืองพิบูลมังสาหาร อำเภอพิบูลมังสาหาร จังหวัดอุบลราชธานี เพื่อรับการช่วยเหลือ การมอบเงินช่วยเหลือจากเทศบาลเมืองพิบูลมังสาหาร ร่วมกับ การไฟฟ้าฝ่ายผลิต วันที่ 3 พฤศจิกายน 2565 14:00 น. ณ อาคารสัณต สำนักงานเทศบาลเมืองพิบูลมังสาหาร

ชุมชน สระแก้ว 1

ลำดับ	ชื่อ-นามสกุล	บ้านเลขที่	ถนน	ชุมชน	จำนวนผู้ได้รับผลกระทบ	วันที่สำรวจ	หมายเหตุ
1	นายณรงค์ฤทธิ์ คุ้มชัย	1/19	สระแก้ว	สระแก้ว 1	4	29 ก.ย. 2565	
2	นาย รณกร ศรีจันทร์	1/7	สระแก้ว	สระแก้ว 1	14	29 ก.ย. 2565	
3	นายคณิน ศรีภัก	09/2	พิบูล	สระแก้ว 1	6	1 ก.ค. 2565	
4	นายวิไล ธรรมะ	07	พิบูล	สระแก้ว 1	3	1 ก.ค. 2565	



เมื่อเกิดภัย

- **-ประชาชน** สามารถเข้าตรวจสอบข้อมูลตนเองว่าได้รับการลงทะเบียนเป็นผู้ประสบภัยแล้วหรือยัง ข้อมูลในระบบทำงานป้องกันฯสำรวจมาถูกต้องหรือไม่ และติดตามข่าวสารการช่วยเหลือ การแจกถุงยังชีพ เข้าดูลำดับคิวการช่วยเหลือของตนเองผ่าน **LINE OA “เมืองพิบูล คอนเน็ค”** ได้ทันที





ผู้ประสบภัย ทั้งหมด

แสดงผลตาม คุ้มวัด

ชุมชน

คุ้มวัดกลาง (149 ครัวเรือน)

กลาง 1 (106 ครัวเรือน)

พิมพ์รายชื่อตามการแสดงผล

ทุกคุ้มวัด (868 ครัวเรือน)

คุ้มวัดสวนสวรรค์ (326 ครัวเรือน)

ไม่ระบุคุ้มวัด/ตลาด (151 ครัวเรือน)

คุ้มวัดกลาง (149 ครัวเรือน)

คุ้มวัดโพธิ์ตาก (105 ครัวเรือน)

คุ้มวัดสระแก้ว (102 ครัวเรือน)

คุ้มวัดหลวง (28 ครัวเรือน)

คุ้มภูหลวง (7 ครัวเรือน)

เมื่อเกิดภัย

- **สำนักปลัด** เข้าใช้งานระบบ
ส่งออกข้อมูลผู้ประสบภัย
เพื่อรายงานอำเภอ จังหวัด
ทราบ และขอรับการ
สนับสนุนการช่วยเหลือ
ประชาชนเพิ่มเติมได้ทันที
เมื่อเกิดภัยภาพของ
เทศบาล



บัญชีรายชื่อผู้ประสบภัย ในเขตพื้นที่เทศบาลเมืองพิบูลมังสาหาร อำเภอพิบูลมังสาหาร จังหวัดอุบลราชธานี
ล่าสุด ณ วันที่ 09 พฤศจิกายน 2565 12:38 น.

ลำดับ	ชื่อ-นามสกุล	บ้านเลขที่	ถนน	โทร	คุ้มวัด	ชุมชน	จำนวนผู้ได้รับผลกระทบ	วันที่สำรวจ	หมายเหตุ
1	สุรญา ศรีอิด				คุ้มวัดกลาง	กลาง 1	0	4 ตุลาคม 2565 13:46 น.	
2	ทศพร น้อมจิตร			098-2021994	คุ้มวัดกลาง	กลาง 1	1	5 ตุลาคม 2565 09:04 น.	
3	เบญจมาพร นาม		พิบูล		คุ้มวัดกลาง	กลาง 1	0	4 ตุลาคม 2565 14:29 น.	
4	นางวิมลดา มนุษย์แก้ว (จ.นิคม)		พิบูลย์	087-8900534	คุ้มวัดกลาง	กลาง 1	5	13 ตุลาคม 2565 09:03 น.	
5	นางรัตนา วิมลท้าว (นางสาวกมลทิพย์ บัวชัย)			097-1349418	คุ้มวัดกลาง	กลาง 1	1	25 ตุลาคม 2565 09:05 น.	
6	นายศิริวิทย์ วรรณมงคล	1/9 เมืองคน		0851222023	คุ้มวัดกลาง	กลาง 1	1	29 กันยายน 2565 13:43 น.	
7	นาย รุ่งพล จันสมอ	107/1	พิบูล	0677591375	คุ้มวัดกลาง	กลาง 1	1	30 กันยายน 2565 08:47 น.	
8	นายสุวิทย์ ธรรม	112/1	พิบูลย์		คุ้มวัดกลาง	กลาง 1	2	4 ตุลาคม 2565 15:54 น.	
9	ร.ต.ท.วิสิทธิ์ งามเมือง	112/2	พิบูล	0914108335	คุ้มวัดกลาง	กลาง 1	0	4 ตุลาคม 2565 09:07 น.	
10	วิบูลย์ บุญดาว	112/4 (บ้านโรงสี)	พิบูลย์	0874237606	คุ้มวัดกลาง	กลาง 1	2	4 ตุลาคม 2565 09:50 น.	
11	นางอุบล นิลดา	118-120	พิบูลย์	0631568338	คุ้มวัดกลาง	กลาง 1	2	21 ตุลาคม 2565 11:37 น.	
12	นางอภาศ เสงส์	12	ราชวงศ์		คุ้มวัดกลาง	กลาง 1	5	29 กันยายน 2565 16:20 น.	



เมื่อเกิดภัย

ผู้ประสบภัยในชุมชน



- **หน่วยงานอื่น ๆ** สามารถแลกเปลี่ยนข้อมูล ในรูปแบบ **CSV** ไฟล์ และติดตามสถานการณ์ของเมืองพิบูล ผ่านระบบ
วอร์รูมได้

phibun_data (24).csv - Microsoft Excel

ส่วนสวรรค์ 2							
ลำดับ	ชุมชน	จำนวนผู้ประ	หน่วย				
1	ส่วนสวรรค์ 2	186	คน				
2	ผู้ค้าขาย ในตลาดสด เทศบาลฯ	143	คน				
3	ส่วนสวรรค์ 1	140	คน				
4	กลาง 1	108	คน				
5	โพธิ์ตาก 1	76	คน				
6	สระแก้ว 1	54	คน				
7	สระแก้ว 2	47	คน				
8	กลาง 2	41	คน				
9	หลวง 1	28	คน				
10	โพธิ์ตาก 2	17	คน				
11	โพธิ์ตาก 4	13	คน				
12	ไม่ระบุชุมชน	8	คน				
13	ภูหลวง 1	7	คน				
14	กลาง 3	1	คน				
	รวม	869	คน				

ข้อมูลผู้ประสบภัย - นางกิตติยา วรเวทย์มงคล

นางกิตติยา วรเวทย์มงคล
 9 - ระดับน้ำท่วมขัง 101 ซม. -120 ซม.
 อำเภอพิบูลมังสาหาร จังหวัดอุบลราชธานี
 ผู้บันทึกข้อมูล : นางสาวปณิดา พลจันทร์ พนักงานช่างทั่วไป เมื่อ 29 กันยายน 2565 15:03 น. ,อ่าน 9

ก่อนดำเนินการ

ข้อมูลผู้ประสบภัย

ส่วนที่ 1 ข้อมูลผู้ประสบภัย

ผู้ประสบภัย

สถานที่เกิดเหตุ

ส่วนที่ 2 ข้อเท็จจริง/สภาพที่เกิดเหตุและการ

ระดับความรุนแรง : 9 - ระดับน้ำท่วมขัง 101 ซม. -120 ซม.

ผู้ที่ได้รับผลกระทบ : รวม จำนวน : 2 คน
 - ผู้ใหญ่ : 2 คน

ส่วนที่ 3 การใช้ความช่วยเหลือ / ฟิ้นฟู / เยียวยา

สถานะการดำเนินการ : ขั้นตอนที่ 3 : ลงพื้นที่ตรวจสอบข้อเท็จจริง และให้ความช่วยเหลือเบื้องต้น

โทรหาผู้ประสบภัย

นำทางไปสถานที่เกิดเหตุ

หลังสถานการณ์คลี่คลาย

- กองช่าง ออกสำรวจประเมินความเสียหายหลังน้ำลด โดยสามารถเรียกดูข้อมูลความเสียหายขณะเกิดภัยที่งานป้องกันฯ เคยสำรวจไว้แล้ว รวบรวมข้อมูลการให้ความช่วยเหลือเบื้องต้นที่ผู้ประสบภัยแต่ละรายเคยได้รับแล้ว ย้อนหลังได้ เพื่อประกอบการประเมินราคาความเสียหาย สำหรับการให้การสงเคราะห์ ฟิ้นฟู เยียวยา ตามระเบียบฯ ต่อไป

https://doctorjuonline.com/flood/wr/index.php?mod=member&s=0&opt=man-after&sys_id=h

แบบฟอร์มสอบข้อเท็จจริง / ประมาณการความช่วยเหลือ

ความเสียหายจากภัยพิบัติ และการพิจารณาช่วยเหลือ

7 ความเสียหายจากภัยพิบัติ และการพิจารณาช่วยเหลือ (ใส่ลงเป็นความเสียหายให้ครบถ้วน)
 รายการความช่วยเหลือ (เป็นการช่วยเหลือตามระเบียบการบรรเทาทุกข์ และการแก้ไขเพื่อบรรเทาความเดือดร้อนเบื้องต้น ไม่ใช้การงัดใช้ค่าเสียหาย)

> 1. สิ่งของในการดำรงชีพเบื้องต้น ได้รับความเสียหาย(กรณี ที่อยู่อาศัยได้รับความเสียหายทั้งหลัง)

✓ 2. ที่อยู่อาศัยประจำ ซึ่งผู้ประสบภัยพิบัติเป็นเจ้าของได้รับความเสียหาย

☐ ทั้งหมด ☐ บางส่วน ☐ ใต้ดิน

รายการความเสียหาย	ราคาประเมิน	จำนวน(หน่วย)	ราคาจริง(บาท)
กระเบื้องลอนคู่ หน้า 4 มม.	50	8	400
ประตู 80x200 บานทึบไม้เนื้อแข็ง กรอบบาน 1 1/2 นิ้ว x4 นิ้ว ลูกฟัก	760	31	23560
กระเบื้องแผ่นเรียบ 4 มม. ขนาด 4'x8'	142	2	284



- - ระบบสามารถ จัดทำ ประ.4 ประ.5 ได้ทันที จากฐานข้อมูลการสำรวจความเสียหายที่กองช่าง ออกสำรวจมาแล้ว โดยอ้างอิงราคากลางตามที่ระเบียบฯ กำหนด

ลงชื่อ..

(xxxxxxxxxxxxxxxxxxxx)

XXXXXXXXXXXXXXXXXXXXXXXXXXXX

ลงชื่อ.....

ลงชื่อ.

(xxxxxxxxxxxxxxxxxxxx)

(xxxxxxxxxxxxxxxxxxxxxxxx)

XXXXXXXXXXXXXXXXXXXXXXXXXXXXXXXXXXXX



ระบบบริหารจัดการเทศบาลเมืองพิบูลมังสาหาร

กรุณาเลือกระบบงานที่ผ่านการให้บริการ



แผนพัฒนาท้องถิ่น



จัดทำแผนการดำเนินงาน



ฐานข้อมูลพัฒนาบุคลากร



สารบัญอิเล็กทรอนิกส์



งบประมาณรายจ่ายประจำปี



เบิกจ่ายงบประมาณ



การชำระภาษีและค่าธรรมเนียม



งานทะเบียนอิเล็กทรอนิกส์



จัดเก็บภาษีอิเล็กทรอนิกส์



บริหารจัดการตลาด



ฐานข้อมูลให้บริการประชาชน



ปฏิทินการทำงาน



มาตรฐานตัวชี้วัด



ประเมินความพึงพอใจ



คิว-คีน พัสตและอุปกรณ์



BIG DATA

